

서울대학교병원 진료협력시스템

의사 전용 사용자 매뉴얼

Contents

A. 회원가입 및 SRS 설치

A-1. 가입 -----	4
A-2. SRS 프로그램 다운로드 / 설치 ----	5

B. SRS 로그인

B-1. 위젯 -----	8
B-2. 개인 공인인증서 로그인 -----	9

C. SRS 메인

C-1. 메인화면 설명 -----	10
C-2. 킷 메뉴 설정 -----	11

D. 환자조회

D-1. 의뢰환자조회 -----	12
D-2. 회송환자조회 -----	17
D-3. 의무기록조회 -----	18

E. 진료의뢰 -----	21
---------------	----

F. 약물정보 -----	23
---------------	----

G. Q&A -----	24
--------------	----

H. 관리자

H-1. 사용자 관리 ----- 25

I. 로그아웃 ----- 26

A. 회원가입 및 SRS 설치 (기존 회원 : 5Page “SRS 다운로드” 참고)

A-1. 가입 : <http://refer.snuh.org> 홈페이지 접속

- 1
 - ☞ 회원가입 화면 이동
 - ☞ 회원약관 및 개인정보보호방침 동의
 - ☞ 실명인증
 - ☞ 가입에 필요한 정보 입력

A. 회원가입 및 SRS 설치

A-2. SRS 프로그램 다운로드 및 설치 (1/3)

1

SRS Download

2

SRS 프로그램 다운로드

1 SRS 다운로드 화면이동

2 SRS 다운로드

3 진료협력센터에서 전달내용
팝업 화면 보기
(팝업 화면에 오늘하루 창열
지 않기 선택 되어도 볼수
있음.)

A. 회원가입 및 SRS 설치

A-2. SRS 프로그램 다운로드 및 설치 (2/3)

통합보안 프로그램 설치

라온시큐어 통합보안 프로그램 설치

이 프로그램의 설치는 고객님의 안전한 서비스 이용을 위한 프로그램 설치 페이지입니다.

설치가 정상적으로 완료되며 유틸리티가 자동 실행됩니다.

이 소프트웨어를 설치하시겠습니까?

이름: Keyharbiz
게시자: RaonSecure

설치(1) 설치 안 함(1)

이 형식의 파일은 사용자의 컴퓨터에 피해를 줄 수 있습니다. 신뢰할 수 있는 게시자로부터의 소프트웨어만 설치하십시오. [위험성](#)

시스템 정보 [Windows, Win32] [MSIE, 7.0] Mozilla/4.0 (compatible; MSIE 7.0; Windows NT 6.1; Trident/5.0; .NET CLR 2.0.50727; .NET CLR 3.5.30729; .NET CLR 3.0.30729; Media Center PC 6.0; InfoPath.3; MSNIE7.0)

서울대학교병원 진료협력시스템

서울대학교병원 진료협력시스템 설치 마법사 시작

서울대학교병원 진료협력시스템(를) 컴퓨터에 설치하는 데 필요한 과정을 안내합니다.

서울대학교병원 진료협력시스템

설치 폴더 선택

서울대학교병원 진료협력시스템(를) 다음 폴더에 설치합니다.

이 폴더에 설치하려면 '다음'을 클릭하고, 다른 폴더에 설치하려면 아래에 폴더 이름을 입력하거나 '찾아보기'를 클릭하십시오.

폴더(F):
[C:\Program Files\WSNUH\WSNUH_REFERW] 찾아보기(F)... 디스크 공간(D)... 취소

서울대학교병원 진료협력시스템

서울대학교병원 진료협력시스템 설치

서울대학교병원 진료협력시스템(를) 설치하고 있습니다.

잠시 기다려 주십시오...

다음(N) > < 뒤로(B) 취소

서울대학교병원 진료협력시스템

설치 완료

서울대학교병원 진료협력시스템(를) 설치했습니다.

끝내려면 '닫기'를 클릭하십시오.

.NET Framework에 대한 중요 업데이트를 확인하려면 Windows Update를 사용하십시오.

닫기(C) < 뒤로(B) 취소

1. 공인인증 보완솔루션 설치
2. 다음버튼으로 SRS 설치 진행

A. 회원가입 및 SRS 설치

A-2. SRS 프로그램 다운로드 및 설치 (3/3)

1

바탕화면 바로가기
아이콘으로 2 위젯 실행

B. SRS 로그인

(기존 회원 : 아이디, 패스워드 동일)

B-1. 위젯 : 바탕화면 바로가기 아이콘  으로 실행

- 1 바탕화면 바로가기 아이콘으로 위젯 실행
- 2 홈페이지 회원가입 시 아이디, 패스워드로 로그인
- 3 개인보유 인증서 로그인
*인증서 로그인 “9Page” 참고
- 4 로그인 성공 “위젯 메인”
기본으로 사용되는 킷 아이콘으로 화면 이동

B. SRS 로그인

(기존 회원 : 아이디, 패스워드 동일)

B-2. 개인 공인인증서 로그인 : 처음 공인인증서 사용시 등록

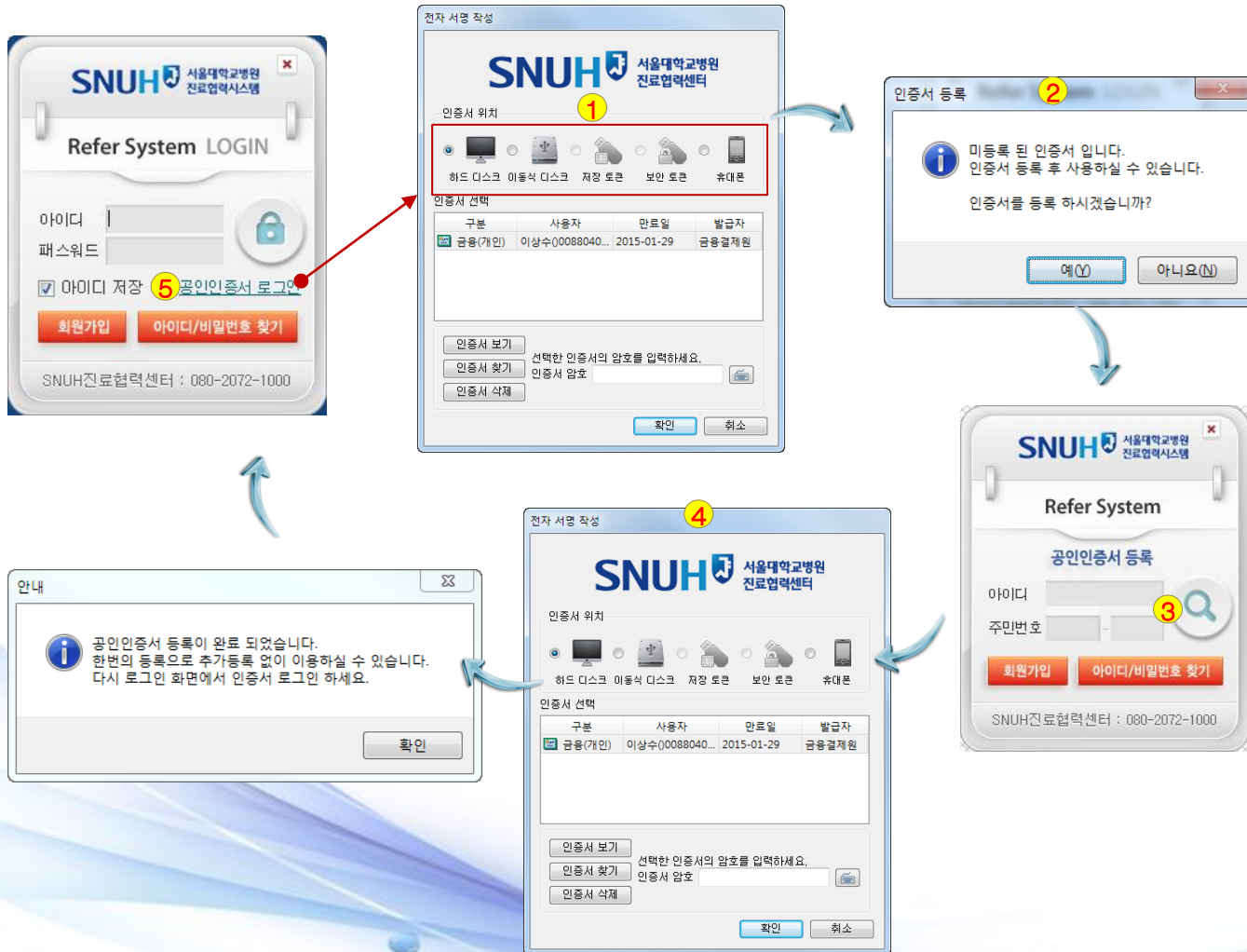

1. 보유 인증서 위치 지정 후 인증 진행
 2. 인증로그인 처음 사용시 인증서 등록을 위한 메시지
인증서를 등록 하시겠습니까?
 3. 가입시 아이디와 주민번호로 가입여부 확인
 4. 가입여부 확인 후 공인인증서 등록 처리
 5. 공인인증서 등록 완료 확인. 공인인증서 로그인.
- ※ 등록된 인증서 존재시 바로 로그인 되어 위젯 메인실행

C. SRS 메인

C-1. 메인화면 설명

1 서울대학교병원 이상수님께서 사용하고 계십니다.

2 진료의 | 의뢰환자 | 회송환자 | 의뢰문 | 환자관리 | 병원사관

3 Help Alerts Mypage Logout

4 공인인증 on/off

5

6 Main | 8 의뢰환자 조회 | 의무기록 뷰어 | 진료의뢰

7

진료협력센터
네트워크로 하나되는 의료! 서울대학교병원

A

NOTICE	SNUH NEWS	MORE >
2014년 11월 서울대학교병원 외래진료 일정표	2014-11-10	
서울대병원 수탁가능 검사 안내	2014-10-07	
2014 서울대학교병원 헬스케어시스템 강남센터 건 ...	2014-09-15	
공공보건의료사업단 주최 공공의료과목 공개강좌	2014-08-29	
다운로드 문젠시 첨부된 파일로 설치 해 주세요.	2014-08-07	
서울대학교병원 진료협력시스템을 OPEN 하였습니다...	2014-07-16	

B

진료시간표
바로가기 >

C

진료협력센터
바로가기 >
080-2072-1000

9 알림보기

© PACS시스템이 가동 되었습니다. 검사결과 화면에서 2014.11

- 1 로그인 사용자 정보
 - 2 개인 킷 메뉴 설정 공간 (최대 8개 가능)
 - 3 Help : 보여지고 있는 화면 도움말
Alerts : Q&A 로 문의/답변 시 깜박임.
Mypage : 개인정보수정
Logout : 프로그램 종료
 - 5 프로그램 내려 놓기(최소화)
 - 4 공인인증 로그인 유무
 - 6 마우스 이동 시 7 트리형태 메뉴리스트 활성화
 - 8 열었던 화면이 나열됨. (더블클릭으로 닫기)
 - 9 알림보기 체크 :
진료협력센터에서 공지 및 알려드릴 내용 실시간 확인
- A B C
- 해당 진료협력홈페이지 화면으로 이동.

C. SRS 메인

C-2. 킷 메뉴 설정

서울대학교병원 진료협력센터 서울대 진협종합병원 이상수님께서 사용하고 계십니다. 공인인증 on

SNUH 서울대학교병원 진료협력시스템

의뢰환자 회송환자 의기부여 진료 5 진료예약

Help Alerts Mypage Logout

QUICK MENU

Main Quick 메뉴설정

전체 메뉴 선택한 메뉴 저장

× 원하는 메뉴는 최대 6개 까지 설정 할 수 있습니다. 설정된 메뉴는 약칭으로 표현 됩니다. × 리스트를 드래그하면 순서가 바뀝니다. 순서는 변경후 저장해 주세요.

No.	메뉴명칭	화면설명	킷메뉴명	No.	킷메뉴명
1	의뢰환자조회	◇ 의뢰한 환자 리스트조회, 진료예약확인 ◇ 오더 현황, 회신서발송여부 확인	의뢰환자	1	의뢰환자
2	회송환자조회	◇ 협력기관으로 회송한 환자 내역 조회 ◇ 오더 현황, 정보공개동의여부	회송환자	2	회송환자
3	약물정보	◇ 약물 상세 정보(약품 이미지 포함)	약물정보	3	환자관리
4	SNUH 의료진	◇ 서울대학교병원 홈페이지 링크 - 의료진 소개	SNUH의료진	4	병원 의사관리
5	SNUH 소식	◇ 진료협력센터 홈페이지 링크 - 서울대학교병원 소식	SNUH소식	5	기초코드
6	협력병원	◇ 진료협력센터 홈페이지 링크 - 협약절차, 협력병원 현황	협력병원		
7	협력의료기관	◇ 진료협력센터 홈페이지 링크 - 의원/병원급 협약절차, 협력의료기관 현황	의료기관		
8	회원병원	◇ 진료협력센터 홈페이지 링크 - 회원병원 설명	회원병원		
9	우리 동네 협력기관찾기	◇ 진료협력센터 홈페이지 링크 - 지역별, 진료과별 협력 병, 의원 찾기	기관찾기		
10	Q & A	◇ 협력기관에서 질의 내용 입력 및 진료협력센터 답변	Q & A		
11	협력병원/의사관리	◇ 협력기관 및 소속 의사관리	병원의사관리		
12	신규가입 병원/의사	◇ 회원가입후 미승인된 병원 및 의사 리스트 조회	신규관리		
13	의뢰환자관리	◇ 의뢰 환자 리스트 조회(의뢰 및 예약 환자 조회) ◇ 외래 예약(미 승인 기관 및 의사는 승인절차)	환자관리		

알릴보기

○ 리퍼시스템 오픈일 7월 21일 월요일 입니다. ○ 알릴 내용은 기초코드 관리에서...

- 1 로그인 사용자 권한으로 사용가능한 리스트
- 2
 - 1 리스트 선택 ▶으로
 - 3 킷 메뉴 리스트로 이동 후
 - 4 저장
- 3
 - 3 리스트 선택 ◀으로 킷 메뉴 리스트 삭제 후
 - 4 저장
- 3
 - 5 에 셋팅될 킷메뉴 리스트

D. 환자조회

D-1. 의뢰환자조회 (전자진료의뢰, Paper의뢰 “환자조회”)

1. 환자조회 메뉴 선택

2. 3, 6, 12 개월 조회기간내 의뢰된 환자 조회

3. 환자명으로 환자조회

4. 표시영역 “더블클릭” 환자수진이력 확인

5. 정보공개 동의 여부 확인

6. 환자동의 “Y” 일 경우 3, 5 내역 조회 가능

7. “더블클릭” 입원 시 현 위치 정보, 투약 내역 정보, 검체 검사 정보, 영상 검사 정보, 기능 검사 정보 확인

8. “더블클릭” 의뢰서 조회

1. 메뉴 또는 킷메뉴 에서 선택
2. 3, 6, 12 개월 조회기간내 의뢰된 환자 조회
3. 환자명으로 환자조회
3. 표시영역 “더블클릭” 환자수진이력 확인
4. 정보공개 동의 여부 확인
- * 4. 환자동의 “Y” 일 경우
- 3, 5. 내역 조회 가능
5. “더블클릭” 입원 시 현 위치 정보, 투약 내역 정보, 검체 검사 정보, 영상 검사 정보, 기능 검사 정보 확인
6. “더블클릭” 의뢰서 조회

D. 환자조회

D-1. 의뢰환자조회 (진료의뢰서)

- 1 “전자진료의뢰” 에 대한 진료의뢰서
- 2 의뢰서 크게 또는 작게 보기
- 3 의뢰후 아직 미예약 상태이며 전자진료의뢰 내용 수정 가능
- 4 선택된 환자에 대한 신규 의뢰 가능(환자 기본 정보 자동 셋팅)

D. 환자조회

D-1. 의뢰환자조회 (투약 / 검사내역 확인)

서울대학교병원 진료협력센터 서울대학교병원 진협마스터님께서 사용하고 계십니다. 공인인증 on

SNUH 서울대학교병원 진료협력시스템

진료의뢰환자환술차량정보병원리전

Help Alerts Mypage Logout

QUICK MENU

Main 의뢰환자 조회

최근 1년간 의뢰하신 환자의 모든 진료과 정보를 실시간으로 조회하실 수 있습니다.
 의료법 제 21조에 의거하여 진료정보 공개는 환자의 동의가 있어야 정보조회가 가능합니다.

최종결과보고가 있음 ("다블록" 결과확인)
 오더 있음 (우클릭 "의무기록뷰어" 확인)
 오더 없음

의뢰일자 2014-08-26 ~ 2014-11-26 3 6 12 개월 전체 관심 회신 환자명

No.	의뢰일시	환자명	성별	나이	진료과	진료의	진료일시	상태	1	2	기	이	병	전	회	예	예
1	2014-08-26 15:23	정기	M	7	소아청소년과...	이.	2014-08-28 10:15	진료	N	Y						전화	정
2	2014-09-03 15:50	최지	F	3	소아청소년과...	신.	2014-09-17 10:40	진료	N							전화	조
3	2014-09-04 10:26	장지	F	0	소아청소년과...	최.	2014-09-05 09:45	진료	Y					Y		전화	정
4	2014-09-05 12:27	김지	F	0	소아청소년과...	문.	2014-09-15 10:50	진료	Y					Y		전화	정
5	2014-09-11 11:32	오지	M	0	소아외과	김.	2014-09-13 10:05	진료	Y					Y		전화	정
6	2014-09-11 13:34	강지	M	3	소아신경외과	김.	2014-09-12 09:30	진료	N		Y					전화	정
7	2014-09-20 12:53	최지	F	0	소아청소년과...	문.	2014-09-22 09:45	진료	N	Y	Y					전화	정
8	2014-09-22 16:45	최지	M	13	소아청소년과...	강.	2014-09-23 10:05	진료	Y	Y				Y		전화	정
9	2014-09-25 11:31	신지	F	3	소아청소년과...	서.	2014-09-29 09:30	진료	Y	Y				Y		전화	정
10	2014-09-25 11:32	신지	F	3	소아피부과	미.	2014-09-26 14:35	진료	N	Y	Y					전화	정
11	2014-09-29 10:58	최지	F	1	소아피부과	미.	2014-10-01 10:05	진료	Y	Y					Y	전화	조
12	2014-09-29 13:13	박지	M	4	소아미비인후과	한.	2014-09-30 14:35	진료	Y	Y	Y	N		Y	Y	전자의뢰	조
13	2014-09-29 13:45	김지	M	3	소아미비인후과	미.	2014-10-17 10:05	진료	N	Y	Y	N		Y		전자의뢰	정
14	2014-09-29 14:21	미지	M	0	소아청소년과...	서.	2014-09-29 11:30	진료	Y	Y				Y		전화	조
15	2014-09-29 14:21	미지	M	0	소아청소년과...	문.	2014-09-29 10:30	진료	Y	Y	N			Y		전화	정
16	2014-10-01 15:13	윤지	F	5	소아미비인후과	한.	2014-10-23 14:35	진료	Y	Y	Y	Y		Y	Y	전자의뢰	정
17	2014-10-06 15:54	김지	M	4	소아미비인후과	한.	2014-10-30 14:35	진료	Y	Y	Y	N		Y	Y	전자의뢰	정
18	2014-10-07 10:51	김지	F	0	소아신경외과	피.	2014-10-13 14:35	진료	Y	Y	Y			Y	Y	전자의뢰	정
19	2014-10-08 16:19	주지	M	5	소아미비인후과	한.	2014-11-06 14:35	진료	Y	Y	Y			Y	Y	전자의뢰	정
20	2014-10-10 10:10	조지	M	6	소아청소년과...	임.	2014-11-01 10:05	진료	Y	Y	Y			Y	Y	전자의뢰	정

알림보기

© PACS시스템

1 환자 정보공개 동의가 "Y" 일 경우 제공

2 Y : 최종결과가 있음.

N : 오더는 있지만, 최종결과 안남음.

빈공간 : 오더 없음.

▶ 환자 동의(Y)
 의뢰병원 and 의뢰의사 예약중
 최근정보공개 동의일이 현재시점
 에서 1년이 경과 되지 않음.

▶ 정보조회 가능기간
 최초정보공개 동의일 ~
 최근정보공개 동의일 + 365일

D. 환자조회

D-1. 의뢰환자조회 (의뢰 환자 투약내역 조회)

처방일	진료과	구분	No	약품명	1회량	횟수	일수	응법
2013-09-25	OL	입원	1	Hartmann 1L bag 중외	3	1	1	1일 1회 의사지시...
			2	Varucefa 1g	3	2	1	1일 2회 12시간마다...
			3	Cobinol inj 0,2mg/ml	3	1	1	1일 1회 의사지시...
			4	대한Normal saline 50ml btl	3	1	1	1일 1회 의사지시...
			5	대한Normal saline 50ml btl	3	1	1	1일 1회 의사지시...
			6	Lanston 30mg cap	3	1	1	1일 1회 아침 식전3...
			7	Levopride 25mg tab	3	3	1	1일 3회 식전30분...
			8	제일제당Dextrose & Na K2 1L bag	3	1	1	1일 1회 의사지시...
			9	Muteran 10% inj 600mg/6ml amp	3	3	1	1일 3회 8시간마다...
			10	Gaster 20mg inj	3	1	1	1일 1회 의사지시...
			11	Phazyme complex tab	3	3	1	1일 3회 식후30분...
			12	Carol-F* tab	3	1	1	1일 3회 식후30분...
			13	Aldosten 300mg cap(Erdosteine)	3	3	1	1일 3회 식후30분...

“더블클릭”

- 1 수진일자별 투약내역 조회
- 2 약품 상세 정보 조회

© 현재 영상정보는 PACS 시스템 개선으로 제공되지 못하고 있습니다

D. 환자조회

D-1. 의뢰환자조회 (의뢰 환자 검사결과 조회)

① “더블클릭”
통합검사결과 조회 화면 이동

②
환자 기본 정보 확인

③
환자 정보공개 동의에 의한 정보조회 가능기간 확인

④
최초 조회 :
-의뢰환자 조회 화면의 진료일(처방 시작일)로 셋팅 되어 3개월 이후 까지 조회됨.

⑤ 직접변경 :
-처방일 3개월 단위 조회

⑥
검체검사 일 경우 검사명, 결과, 단위, 참고치에 의한 상태 표현

⑥
병리, 영상 검사일 경우 Text 검사 결과 제공

① 다중 검사 선택
② 검사에 대한 추가내용 확인 가능
③ 현재 환자의 의무기록 화면으로 이동
④ 영역 마우스 이동시 결과 공간 크게 보여줌.

① “더블클릭”
통합검사결과 조회 화면 이동

②
환자 기본 정보 확인

③
환자 정보공개 동의에 의한 정보조회 가능기간 확인

④
최초 조회 :
-의뢰환자 조회 화면의 진료일(처방 시작일)로 셋팅 되어 3개월 이후 까지 조회됨.

⑤ 직접변경 :
-처방일 3개월 단위 조회

⑥
검체검사 일 경우 검사명, 결과, 단위, 참고치에 의한 상태 표현

⑥
병리, 영상 검사일 경우 Text 검사 결과 제공

처방일	분류	검사분류	검사명	검사일	환자명	검사결과	단위	참고치	상태
2013-09-13	검	일반혈액	R, CBC	2013-09-13	김체	WBC	9/μL	4.0 ~ 10.0	
2013-09-13	기능	혈액응고	Coag-panel	2013-09-13	김체	RBC	만/μL	4.2 ~ 6.3	
2013-09-13	병리	일반화학(1)	Admission Panel	2013-09-13	김체	Hb	14.1	g/dL 13 ~ 17	
2013-09-13	영상	일반화학(1)	E' Panel	2013-09-13	김체	Hct	43.2	% 39 ~ 52	
		혈청검사	VDRL정성	2013-09-13	김체	MCV	97.7	fL 81 ~ 96	▲
		혈청검사	HBsAg	2013-09-13	김체	MCH	33.2	pg 27 ~ 33	▲
		혈청검사	Anti-HBs	2013-09-13	김체	MCHC	34.0	g/dL 32 ~ 36	
		혈청검사	HIV(Ag, Ab)	2013-09-13	김체	RDW	13.0	% 11.5 ~ 14.5	
		혈청검사	Anti-HCV	2013-09-13	김체	PLT	256	×10 ⁹ /μL 130 ~ 400	
		요검사	UA	2013-09-13	김체	PCT	0.18	% 0.15 ~ 0.32	
		요검사	MICRO	2013-09-13	김체	MPV	6.0	fL 7.4 ~ 10.4	
		혈액은행검사	T & S	2013-09-13	김체				

검사결과 : PACS

검사명 : 악성종양질제조직검사-림프절정소포함하지않은경우(블록15개이하)판독일시 : 2013-09-16 17:50진행상태 : 판독완료
 의부병력명 : 한경병원
 의부 불만미드 정보 : SS2013-4743
 STAINED : T

MICRO (1 HE)

DIAGNOSIS:
 Colon, "AV 18-15cm", endoscopic biopsy:
 ADENOCARCINOMA

병리, 영상 : Text 검사결과
 기능 검사 : 서식결과 및 이미지 결과

D. 환자조회

D-2. 회송환자조회

Main 회송환자조회

상호진료의뢰서 발행일로부터 1년 동안 환자의 모든 진료과 정보를 실시간으로 조회하실 수 있습니다.

발행일 2014-08-26 ~ 2014-11-26 환자번호 4 주민등록번호 - 조회

No.	구분	진료일	환자명	성별	나이	과/병동	발행의	회송목적	약	검	진	기	내	회송서
1	외래	2014-11-07	박	F	44	호흡기내과	박	정기적 F/U 및 지속적 투약	Y	Y				Y

최종결과보고가 있음 ("더블클릭" 결과확인)
 오더 있음 (우클릭 "의무기록뷰어" 확인)
 오더 없음

SNUH 서울대학교병원
 상호진료의뢰서
 주소: 종로구 대학로 101
 전화번호: 02-2072-1000
 홈페이지: snuh.org

수진자	설명	영역번호	3	-1
상병명				
수술명				
의뢰내역	진원병원	필요한 자료		

안녕하십니까 선생님,
 장기소견으로 본원에서 진료받으시는 분입니다.
 연고지 관계로 귀원에서의 진료위해 의뢰드린오니 고전선처 부탁드립니다. 감사합니다.

[별력 및 소견]
 외래초진: 2014-07-28
 작성과: 갑상선센터내분비내과
 수신과: 갑상선센터내분비내과

Chief Complaint >
 1. (hypothyroidism)

불을 쬐기 >

메뉴에서 선택

MENU

- 환자조회
 - 의뢰환자조회
 - 회송환자조회**
- 진료의뢰
- 약물정보
- SNUH 의료진
- SNUH 소식
- 협력병 · 의원
 - 협력병원
 - 협력(의료)기관
 - 회원(의료)기관
 - 우리 동네 협력병 · 의원
- Q & A
- 관리자
 - 사용자관리

- 1 발행일 : 당일-90일 ~ 당일 기간이 디폴트로 세팅. 3, 6, 12 개월 단위로 조회 가능
- 2 회송서에 기재된 서울대학교병원 "병록번호" 와 "환자 주민번호" 입력으로 조회
- 3 해당 수진일에 약, 검사에 대한 발행 오더 유무 확인 ("N" 이더라도 투약발행 화면 및 검사결과 화면 연동 됨)
- 4 "더블클릭" 시 상호진료의뢰 내역을 5 화면으로 볼수 있음.

D. 환자조회

D-3. 의무기록조회 (의사기록)

의사기록 외래초진, 입원초진, 퇴원, 응급실, 수술 기록 조회가능

오더 투약, 검사, 수혈, 처치지시, 수술 오더 조회 가능

검사 검체, 영상, 기능, 병리 검사 결과 조회 가능

Main 의뢰환자 조회 검사결과조회 의무기록 뷰어

1 환자이름 성별: 여 나이: 5 세 전화번호: 01--2

2 의사기록 오더 검사 B 정보조회 가능기간 : 2014-10-23 ~ 2015-10-22

3 기록일자 2014-10-23 ~ 2014-11-26

4 리스트 조회

외래초진 : 2014-10-23
작성과: /
수진: 전체선택 체크시 안내 메시지 가 뜸

No.	전체 선택	수진일자	작성일자	진료과
1	<input checked="" type="checkbox"/>	2014-10-23	2014-10-23	인내이후과

5 선택 체크 후 조회

선택 체크 하신 내용을 보시려면 여기를 클릭 하세요

기록내용조회

6

Chief Complaint >
1., -onset:,

PI >
- Chief Complaint :
Description
S>
snoring + apnea +

O>
TM : B) free
NC : B) free
OC : T4/4

A>
snoring r/o OSA
T&A problem

P>
a-lab
T&A to sch

f/u after

R2 한

검사결과 조회 화면에서 [의무기록뷰어] 버튼으로 연동

- 1 환자 기본 정보 확인
- 2 의사기록, 오더, 검사 선택으로
A 내역 조회
- 3 최초 조회 : 의뢰환자 조회 화면의 진료일이 기록일 시작일로 셋팅 되어 3개월 이후 까지 조회 됨.
- 4 직접변경 3개월 단위 조회
3 에서 선택된 항목의 수진
- 6 리스트가 5 에서 조회 됨 기록, 오더, 검사 내역에 대한 결과(이미지는 “더블클릭”으로 크게 보여짐)
- B 환자 정보공개 동의에 의한 정보조회 가능기간 확인

D. 환자조회

D-3. 의무기록조회 (오더내역)

오더조회 : 투약, 검사, 수혈, 처치지시, 수술 오더를 조회 하실 수 있습니다.

검사결과 조회 화면에서 [의무기록뷰어] 버튼으로 연동

D. 환자조회

D-3. 의무기록조회 (검사결과)

검사결과 조회 : 검체, 영상, 기능, 병리 검사의 결과를 조회 하실 수 있습니다.

☞ 검사결과 조회 화면에서 [의무기록뷰어] 버튼으로 연동

전체선택 체크시 안내 메시지 가 뜬

선택 체크하신 내용을 보시려면 여기를 클릭 하세요

1 검사분류를 선택하신 후 리스트조회 버튼을 클릭으로 2에 검사리스트가 조회 됩니다.
3 리스트를 선택 하신후 3 클릭으로 검사결과를 4에서 확인 하실 수 있습니다.

항목명	검사결과	참고치
ECP(ImmunoCAP)	2.79 $\mu\text{g/L}$	<18 ~ $\mu\text{g/L}$

항목명	검사결과	참고치
WBC	$7.81 \times 10^9 / \mu\text{L}$	$4.0 \sim 10.0 \times 10^9 / \mu\text{L}$
RBC	$4.36 \times 10^6 / \mu\text{L}$	$4.0 \sim 5.4 \times 10^6 / \mu\text{L}$
Hb	12.3 g/dL	12 ~ 16 g/dL

E. 진료의뢰

공인인증 로그인 의사 “전자진료의뢰 가능”

로그인 성공 “위젯 메인”

공인인증 로그인시 ON 상태 표시

로그인 성공 “위젯 메인”

1. 위젯 또는 메뉴에서 선택

2. 영문 상병명 또는 ICD-10 코드로 상병 찾기

3. 서울대학교병원 진료의 소개

4. 희망 진료과 / 의사 선택

5. 가장 빠른 예약 가능일 자동 셋팅

6. 체크 시 환자에약여부 SMS 받음

7. 개인별 등록 및 등록된 소견 리스트에서 선택

8. 임시 저장 의뢰환자 리스트

9. 의뢰 시 첨부될 파일

임시저장 | 진료협력센터로 전송 전 임시 보관 기능

의뢰서 출력 | 작성된 내용 의뢰서 미리 보기(반양식 출력 가능)

전송 | 작성된 내용으로 전자진료의뢰 (공인인증 미등록 시 “9Page 참고”)

안내서 출력 | 진료절차 및 약도 안내서

- ※ 성명, 주민번호, 휴대폰번호, 상병명, 진료소견 필수입력
- 1. 위젯 또는 메뉴에서 선택
- 2. 영문 상병명 또는 ICD-10 코드로 상병 찾기
- 3. 서울대학교병원 진료의 소개
- 4. 희망 진료과 / 의사 선택
- 5. 가장 빠른 예약 가능일 자동 셋팅
- 6. 체크 시 환자에약여부 SMS 받음
- 7. 개인별 등록 및 등록된 소견 리스트에서 선택
- 8. 임시 저장 의뢰환자 리스트
- 9. 의뢰 시 첨부될 파일

E. 진료의뢰

상병 찾기, 상용문구 관리

No.	상병명	ICD-10 코드
1	22q13 deletion syndrome	O935
2	49.00000Y syndrome	O981
3	Abdominal compartment syndrome	T796
4	Abnormal innervation syndrome	H0250
5	Acquired hyperostosis syndrome	M858
6	Acquired immune deficiency syndrome-related complex	B24
7	Acquired immunodeficiency syndrome	B24
8	Acquired immunodeficiency syndrome encephalopathy	B220
9	Acquired immunodeficiency syndrome-related lymphoma	B212
10	Acquired immunodeficiency syndrome-related opportunistic infection	B208
11	Acute compartment syndrome	M622
12	Acute coronary syndrome	I209
13	Acute human immunodeficiency virus syndrome	B230
14	Acute nephritic syndrome	N009
15	Acute nephritic syndrome, dense deposit disease	N006
16	Acute nephritic syndrome, diffuse crescentic glomerulonephritis	N007
17	Acute nephritic syndrome, diffuse endocapillary proliferative glomerulo...	N004
18	Acute nephritic syndrome, diffuse membranous glomerulonephritis	N002

- ① 서울대학교병원에서 사용하는 상병 마스터 정보 조회
- ② 진료소견 내용 입력시 상용문구 이용 및 관리
 - a 진료협력센터에서 기본으로 제공하는 문구
 - b 사용자가 직접 관리한 내용
 - c 신규 문구 입력 란이(C-1) 활성화 되어 신규 문구 저장
 - d ② 리스트의 에서 마우스로 순서 변경후 저장

G. Q&A

Q&A

Main 진료의뢰 Q&A

서울대학교병원 진료협력센터에서는 선생님의 질의 내용에 대해 신속한 답변을 약속 드립니다.

조회기간 2014-10-24 ~ 2014-11-24 조회

전체
 초기
 진행
 확인
 완료

No	병원명	작성자	작성일시	제목	상태	
1	아...	년...	임	2014-11-19 18:38	전자진료의뢰	완료
2	구	년...	구	2014-11-12 15:05	전자진료의뢰	확인
3	아	년...	임	2014-11-12 11:18	전자진료의뢰	완료
4	아	년...	임	2014-11-11 16:45	전자진료의뢰	완료
5	아	년...	임	2014-11-10 18:01	전자진료의뢰	완료
6	디	과...	빅	2014-11-10 09:29	전자진료의뢰	확인
7	아	년...	임	2014-11-08 10:05	전자진료의뢰	완료
8	디	과...	빅	2014-11-06 18:43	전자진료의뢰	확인
9	혜	년...	정	2014-11-06 08:19	전자진료의뢰	확인
10	아	년...	임	2014-11-04 18:38	전자진료의뢰	완료
11	아	년...	임	2014-11-04 12:59	전자진료의뢰	완료
12	아	년...	임	2014-11-03 15:33	전자진료의뢰	완료
13	대	년...	김	2014-11-03 14:35	전자진료의뢰	확인
14	아	년...	임	2014-10-29 17:35	전자진료의뢰	완료
15	아	년...	임	2014-10-29 15:00	전자진료의뢰	완료
16	디	과...	빅	2014-10-27 13:33	전자진료의뢰	확인
17	아	년...	임	2014-10-27 12:53	전자진료의뢰	완료
18	아	년...	임	2014-10-24 18:35	전자진료의뢰	완료

질문 / 답변 내용

[질문] : 2014-11-19 18:38 / 임...
 - [전자진료의뢰] -
 환자명 :
 의뢰일 : 2014-11-19
 의뢰방 진료과 : PDM
 의뢰방 진료일 : 2014-12-05
 전달 내용 : 재진환자(이동훈선생님)입니다.

[답변] : 2014-11-20 08:27 /
 - 아...가 어머니와 통화하여 일정 조율 예정입니다.

[답변] : 2014-11-20 09:13 / 초...
 - 11월 21일 교수님 진료예약 추가로, 일정 변경이 어려운 상황입니다.

소아피부과에 문의결과 11월 21일... 교수님 진료 가능하다고 하고, 환자모와 통화후 상기내용에 대해 설명드렸으며, 환자모 동의로 의뢰 교수님으로 일정 변경해 드렸습니다. 감사합니다.

제목 전자진료의뢰

내용

신규
 중간답변
 최종답변

- 1 문의하신 내용에 대한 진행 상태
- 2 ①의 선택된 상태별 조회 리스트
- 3 ②조에서 선택된 내용 및 답변 히스토리
- 4 Q&A에 대한 최종 확인 (Alerts 알람 종료 됨)
- 5 [신규] 버튼으로 ⑥ 제목/내용 입력란 활성화 되어 신규내용 입력

H. 관리자

H-1. 사용자 관리

Main 일반사용자 등록

- 등록된 사용자는 사용자 아이디와 패스워드로 프로그램 로그인 가능
- 로그인후 개인정보변경에서 세부정보 저장후 프로그램 사용가능

※ 일반사용자는 개인정보변경에서 비밀번호 변경권장

1 사용자명 Clear

1 사용자 ID 등록

비밀번호 사용자 ID + 12345 ※ 사용자 비밀번호 : [사용자 ID + 12345]로 자동생성 됩니다.

● 권한부여 사용자 리스트 ("더블클릭" 으로 승인 취소 및 재승인이 가능 합니다.)

No.	ID	사용자명	직책	부서	승인	시작일자	등록자	종료일자	종료자
2									

- 1 선생님께서 의뢰하신 환자정보를 일반사용자가 조회 할 수 있습니다.
- 사용자 ID는 임의 또는 병원에서 사용하시는 사용자 번호를 사용 하셔도 됩니다. (단, 이미 등록된 아이디는 사용 할 수 없습니다.)
 - 일반 사용자 등록시 패스워드는 자동으로 입력하신 "사용자ID+12345" 로 저장 됩니다.
 - 일반사용자 는 해당 아이디와 패스워드로 SRS 프로그램을 로그인 할 수 있습니다. (일반사용자는 최초 로그인시 패스워드를 변경해야 사용 할 수 있습니다.)
- 2 선생님께 조회 권한을 부여 받은 일반 사용자 리스트를 확인 할 수 있습니다.
- 더블클릭: 권한 승인을 "해제" 하거나 "재승인" 하실 수 있습니다.

I. 로그아웃

SRS 프로그램 종료

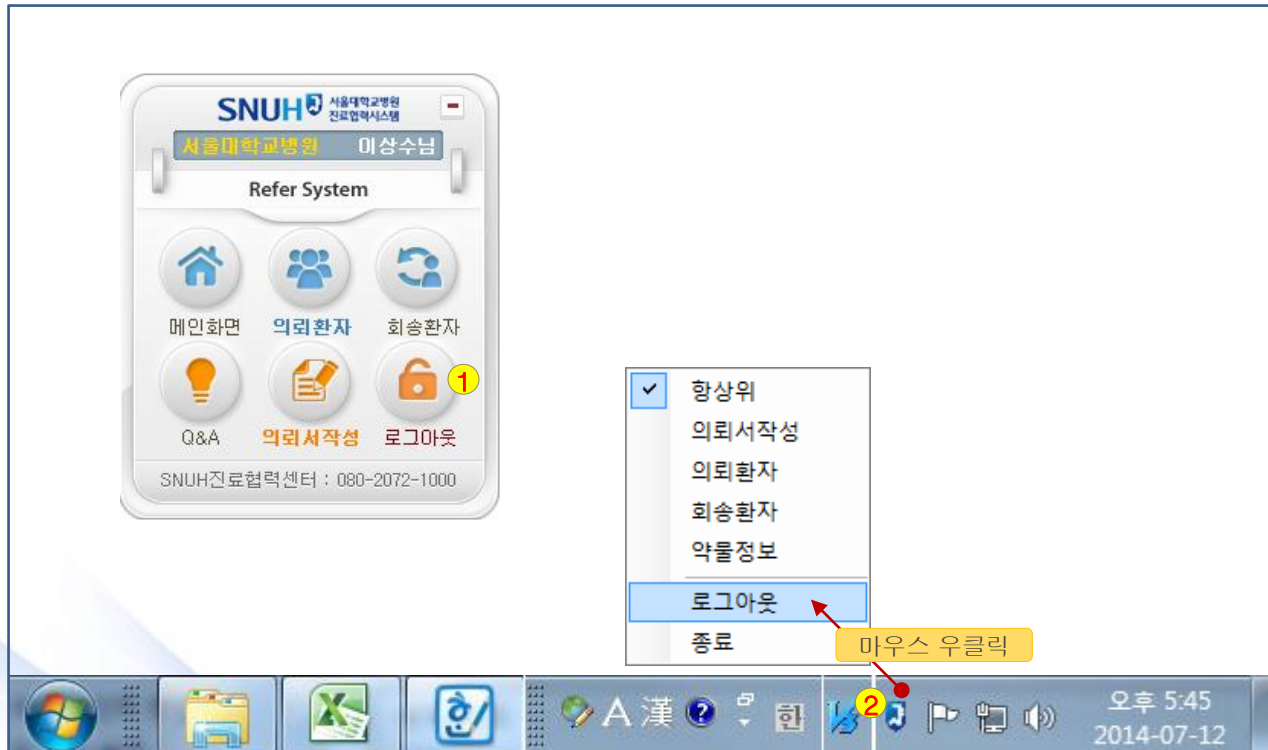

①

☞ 위젯 로그아웃 사용

②

☞ 윈도우 상태바 >
SRS 프로그램 아이콘 >
로그아웃